本報廣告刊例

廿二年九月一日訂

特別長行計八十字高	每次二行起碼	每行洋一元八角
特別短行計四十字高	每次三行起碼	每行洋九角
分類短行計二十字高	每次四行起碼	每行洋三角
報名旁廣告	廿六行闊廿六字高	每次八十元
報名下廣告	六十四行闊八字高	每次二十八元

大美晚報

蔣函覆李烈鈞
調解閩事緩不濟急

通滙信託公司

信託業務　銀行業務　地產業務　保險業務

各種信託業務　投資穩妥異常　辦理存放款項手續　續簡提利息優厚　買賣抵押經管　營運公正穩固　經理本埠外埠水火　保險事宜賠款迅速

●地址　愛多亞路卅六號甲　●電話　經理室一六六四五號　營業室一四三二四號　地產部一三七九三號　保險部一三七九三號

中華民國二十二年十二月八日（星期五）　中華郵政特准掛號認爲新聞紙類　第二九九號　（本日四頁）　本埠售價銅元五枚

和平四天使明日南渡
否認調停閩事
據謂此行使命在敦促粵中委來京
蔣覆李烈鈞認和平解決緩不濟急
閩浙間形勢仍極緊張

中央派往粵省調解政局之和平使者、除張繼外、馬超俊・陳肇英・王陸一三氏、已於今日由京抵滬、此外于右任傅秉常等亦同來、傅氏亦將於明日偕同張馬陳王四氏南下、惟與政局無關、亦非政府派往者、蓋傅妻在粵、特往一探視也、張繼本定昨晚同行來滬、但臨時因要公、故改於今日八時由京乘特快車來滬、諸人現定明日搭乘大來公司之批亞斯總統號啓程赴粵、此行使命、尙須與中央接洽、但彼等則謂此去唯一任務、爲敦促粵中各委出席四中全會、馬超俊氏並否認閩局有第三者出而調解之可能、但又謂中央對閩之軍事行動、尙無討伐意、中央對閩事希望短期間內解決、惟如何可短期間解決、則未明言、

邀各中委出席
四全會延期不確

觀察今晨由京來滬各員之語氣、中央對閩、雖已積極佈置軍事、但閩當局如能覺悟、取銷人民政府、則中央仍可不咎既往、中央對於閩事雖憤慨、但現方致力於本月二十日四中全會之召集、外傳該會將延期及在滬召開預備會之說、各方均加否認、中央現渴盼各處中委之能全體出席、故港粵方面、特派張繼・馬超俊・陳肇英・王陸一等南下、藉與港方之胡漢民。粵方之陳濟棠等交換意見、時間如或許可、並將赴桂訪晤李白、據馬超俊氏談、此次行程、如有暇晷、或將赴湘一晤何鍵、是中央渴盼各處委員之出席、其情若揭、此外華北之閻錫山馮玉祥等、前此表示、亦有不及參加四中全會之意、現中央已命由豪南來之黃紹雄氏赴晉晤閻、歸途中並將過濟訪晤馮玉祥、星使四出、力謀團結、此足以見中央之態度也、

調解緩不濟急
蔣氏函覆李烈鈞

在四中全會未召集前、一般人對於軍事委員會蔣委員長之對閩態度究如何、最爲注意、邇來浙閩之和平空氣、頗爲濃厚、於是李烈鈞氏乃將其一週前所接蔣委員長對彼調停閩事方案之覆函、於今日擇要發表、其原函云、「頃奉手書、如親晤教、閩變突作、不恤聯共勾日、毀黨改元、以圖一逞、實出意外、乖離至此、和平解決能否奏效、尙屬疑問、苟有一綫之希望、弟無不樂從也、尊論解放人民言論出版集會結社諸端、固中正向所贊同、往復討論、亦已多次、惟此皆固本培元之方、而目前閩變、卽有擴大匪區再召寇氛之虞、以此應變、恐已緩不濟急矣、還質高明、以爲然否、專此佈覆、敬頌勛祺、蔣中正啓、」

不宜再有戰事
李烈鈞發表談話

李烈鈞氏於發表蔣委員長覆函之後、復向各報記者發表談話云、「閩事如野火積薪其上、未見其可、且國內烽火連年、尤不宜再有戰事、故余極希望和平解決、欲達此目的、必探其原則、改革本身、以求見信於天下、未可緩矣、余言行向有定循、舉力不足以達意、承世人指教、則深所願聞、然因此亦可知黨人之居心究如何也」、

繫於粵桂態度
閩府能否取消

和平空氣雖濃厚、但究將如何着手進行、此殊大可研究者、據李烈鈞氏祕書張宓公君談、此後發展、將俟機位和平使者南下之情形如何矣、張之意見、以爲閩省新組織之能否取消、粵桂方面之態度最重要、如粵桂以爲閩省組織、確有應加討伐之必要、則對閩用兵、似不可免、苟粵桂而對閩事予以相當之諒解、甚或以爲閩事應以如何方法使之就範者、則政治解決之空氣自更濃厚、故和平前途、繫於張馬陳王四氏之南行也云云、

並未攜帶方案
私人名義赴廣東

但馬超俊氏於接見記者時之表示、則與張宓公君之觀察不相符、馬謂此次南下、純粹以私人之名義前往、蔣汪兩氏、亦無親筆函囑爲轉致、此行先往香港、然後赴粵、時間如果許可、或往赴桂一行、粵桂當局對閩事均不贊同、彼之此去、並非與粵桂商討閩局問題、乃爲敦促各委出席四中全會、四全會無延期或在滬召集預備會說、京滬相距祇數小時可達、根本不須召集預備會也、華北之閻馮兩氏、是否出席四中會、正由黃紹雄分別敦促中、彼等此行赴粵、並未攜帶任何方案、此去係向西南各要人分別商洽、結果如何難逆料、蓋余等亦如新聞記者之探訪新聞也、容返滬後、再爲諸君告、外間盛傳西南將有新組織、以余觀察、西南諸同志對黨對國、忠實爲人所共知、均不致如陳李之背黨叛國而作此行動也、中央對閩、政治解決已不可能、軍事行動、亦不致立卽討伐、余等此行、亦並非聯絡粵桂而對閩作一致行動、蓋閩如何處置、中央自有辦法、中央亦希望於短期間解決閩事、但閩方此際、苟能幡然覺悟、則和平前途、似亦不致絕望、本人等此行日程久暫、何日返滬、現亦未定云、開誠相商、總可獲得解決辦法、乃陳銘樞李濟琛蔡不此之圖、釀成政變、立僞組織聯絡赤匪廢止國旗、另立軍號、叛黨叛國、故中央不惜以軍事戡定匪亂、因國人莫不知剿匪爲當前急務、始可鞏固國防、今川贛共匪將次敉平、而閩方反勾結殘餘匪共、延長其生命、遺未來之隱患、此吾所引以爲痛心者也、閩事如須實行和平解決、非閩方先撤消其僞組織、則無此可能、開放政權、不能徒託空言、非今日倡言開放政權、明日卽可實行、必須有一定步驟、相當之準備、憲法二次草稿、約有半月卽可宣佈公開討論、將來舉行國民會議、實施憲政、卽國民黨開放政權之時、計算時日、當不在遠矣、

邀胡主持中樞
對西南解釋誤會

又新聲社記者今晨謁陳肇英王陸一兩氏、據陳氏談、中央爲謀黨內團結一致、勵匪禦侮、求民族生存、特派余等赴港粵、分訪西南各委員、宣達中央意旨、解釋政府過去對內對外一切設施情形、以冀除過去種種誤會、希望諒解、并交換解決時局具體意見、敦促各委員入京參加四中全會、共襄國是、此行中央并無書面意見及蔣汪等私人函件攜往、一切解決時局意見、須俟到港粵與西南各委會見後、就彼等提出意見、再詳加討論、外傳粵方當局向中央已提出五項辦法、如在滬召開和平會議、提早實行憲政、閩省取消人民政府等、中央并未接到該項正式提案、關係西南一二私人意見、中央意見、希望余等此去、務必能促西南各委、全體入京、參加會議、討論對內對外諸問題、卽時間有所不及、或解決時局辦法、一時尙無頭緒、廿日四中全會先舉行開幕典禮、待西南代表到京、然後舉行正式會議、無須延期開會、此次福建十九路軍受三數私人鼓動、發生政變、背叛黨國、另立政府、全國痛心、胡展堂先生與西南各委、深明大義愛護黨國、毅然反對此舉、迭向福建方面進行忠告、中央全體同人、莫不欽佩、故將力邀胡氏晉京、主持中樞大計、中央各人意見、以爲對人或政治主張不同、儘可向中央提出意見

交換時局意見
楊德昭今晨訪馬

陳濟棠之駐滬代表楊德昭、今晨曾訪馬超俊、交換時局意見、楊氏今日對於粵方所提五條件、加以否認、謂京粵雖僉傳此事、彼則絕對未知、又據馬超俊氏表示、外傳五條件、彼亦未接報告、中央對此、亦並無討論也云云、

商合作計畫
某國派員赴閩
不許他國在閩染指

廣州八日（路透社）——據今日半官場消息、某外國已派員往福州與陳銘樞接洽合作計畫、聞該外國建議如閩政府允不許他國在閩投資或在閩省沿海設立軍事根據地、則該外國願有以扶助之云、

籌後方救護
閩方仍在備戰
劉占雄飛省轉延平

福州八日（大美晚報專電）——此間仍在備戰、十九軍總部已命隨軍之軍官眷屬留閩任後方救護事宜、一二三五軍奉命北開、一軍一師長劉占雄昨由漳飛省、擬卽將立刻前往延平、蓋延平現爲大軍集中地點也、

粵決守中立
軍政要人見解歧異
閩浙局勢復緊

香港八日（大美晚報專電）——閩浙邊境之軍事嚴重局勢、雖一度因西南打消組府而趨緩和、現又因粵當局疊申其保境安民不參加內戰而轉緊張、又聞粵軍政要人對閩事現并有歧異之見解、蕭佛成將他往、但無論如何、粵守中立之態度及事實將不致變更、

設人事委會
各校課程另行擬訂
陳徐明日就職

福州八日（大美晚報專電）——總政治部正副主任陳銘樞徐名鴻定九日就職、軍委會參謀團代主任黃琪翔、副主任張文、亦定同日就職、文化委員會對各校課程、決另行擬訂、定今日討論、新政府擬增設人事委員會、處理公務員任免事項、一星期後成立、

廈商反對公安局長

廈門八日（大美晚報專電）——廈商民反對廈公安局、特呈新政府、贊同由許友超兼、或由原任林鴻翔維現狀、李濟琛覆函表示同意、並「與暫緩接事」、

松岡宣言脫黨
並辭退國會議席
主張廢除各政黨

東京八日（路透社）——松岡洋右今日發表宣言書、宣布脫離政友會、並辭退國會議席、松岡在其宣言書中要求廢除日本各政黨、以政黨在國難期中妨害全國之團結一致也、

今訪鈴木正式提出

東京八日（日聯社）——松岡洋右八日上午十時訪問政友會總裁鈴木正式提出退出黨籍、

英法貿易戰爭
英對法暫無報復意
和平談判正在進行

倫敦八日（路透社）——英法兩國間之貿易戰爭、似可避免、今日路透社探悉目前英政府對於法方現對英貨進口徵百分之十五附稅及百分之六之落地稅之舉、並無報復之意、英政府對於兩星期來英法雙方謀和緩解決談判之進行、表示滿意、認爲談判當不致發生阻礙、且英國不願使地位漸趨穩固之法國新政府因此爲難、但談判如無結果、則英國亦將對法貨進口加重總稅也、

黃紹雄離幷返京

太原七日（中央社）——黃紹雄七日晨偕傅作義等赴太谷縣視察、沿途同蒲路工程、晚返幷、應各要人宴、此時乘正太車離幷、據黃稱、本汪院長電促、速返京、故不擬赴平、卽逕返京、

立法院今日會議

南京八日（中央社）——立法院八日晨九時開四十二次會、到王祺等七十二人、孫科主席、祕書長梁寒操、討論事項、（一）本院法制委員會報告審查修正國立北平故宮博物院組織法草案事、（二）本院法制委員會報告審查修正國立北平故宮博物院理事會條例草案事、以上兩案、重付法制委員會會同傳汝霖王祺谷正綱等各委員審查、（三）本院財政委員會報告審查湘省建設公債條例暨還本付息表草案、義決修正通過、（四）本院財政委員會會同經濟委員會報告審查民二十三年贛玉萍鐵路公債條例暨還本付息表草案、義決照審查報告先行建議中政會由鐵部或財部發行

施履本向法抗議

哈爾濱八日（電通社）——此間法國副領事西雅飽曾發表反「滿」之言動、外交特派員施履本對法國總領事提嚴重抗議、

閩高院續釋放獄囚

福州八日（大美晚報專電）——閩高院續釋人犯百廿餘名、在閩外卅六鄉鄉民聯名呈請新政府特赦剌江要犯貴三弟、

閩政府令修改法令

福州八日（大美晚報專電）——新政府令高院修改法令、將偏重保護人民資產、並命將普通法令作簡明解釋、使民衆週知、並將籌備平民劇場、已命財部撥三千元、由歐陽予倩計劃一切、

日戰爭熱之擴大
廣田認爲充滿排日語氣
對美報主筆提嚴重抗議

東京八日（日聯社）——美國言論界頗著明之雜誌「時事評論」十一月號揭載普林斯頓大學教授德尼之論文、其題目爲「日本戰爭熱之增大」、內容充滿排日語氣、且以日本生產黨總裁內田良平之聲明、揑造爲廣田外相之意見、卽據論文「廣田外相談謂如美國有意解決日美關係、則應速撤廢移民法、准許日本移民入國、滿洲問題、美國須信賴日本行動、不與干涉、至於華盛頓倫敦兩國際會議、爲藉口和平會議之開戰會議、其目的在屈服日本、」外務省因廣田外相未曾發表如此議話、該雜誌故意揑造此種記事、決意電命駐紐約總領事堀內對於該雜誌之負責人紐約泰晤士編輯長及德尼教授提出嚴重抗議、

法西斯之哀的美敦
陷國聯於苦境
英認意圖爲歐洲唯一仲裁人
確信中國將反對國聯之改組

倫敦七日（路透社）——法西斯大會所提出改革國聯組織與目的之哀的美敦書、已使國聯處於分裂之途徑、此種情形、倫敦方面不爲諱言、位置頗高之某外交家今日與路透訪員談及此事、謂意國欲藉德俄或日本之援助爲歐洲獨一仲裁人、此種情形之唯一結果、勢必爲歐洲民治與獨裁國間之分裂、英國固或可主張折中辦法、希望國聯得以安然經過有建設性的改革、但各國中有欲修改凡爾賽和約者、亦有竭力反對此種步驟者、二者之中、欲求調和、恐非易事也云、意國之哀的美敦書、在此間人士觀之、將促進近東與遠東諸國另樹一幟之趨勢、此乃觀於巴爾幹與土耳其政治家秋間迭次訪問而可知者、近東與遠東諸國之新團體如果成立、則其所根據者、爲對於大國私自支配之恐懼、及對於條約修改之堅決反對、衆料無論國聯改革與否、美國終未必加入國聯、蓋美國國會不主張參加國外之糾紛也、此間政治批評家確信中國將反對國聯之改組、因恐國聯改組後日本復至日內瓦而處於統制之地位也、

駐意德大使訪墨相

羅馬七日（路透社）——駐意德大使今日往晤意首相墨索里尼、謂希特勒對於軍縮及國聯問題並無建議、現信意首相頗爲失望、捷克外長皮尼士現已受法方之邀約、將於本月十四日赴巴黎、然後法外長彭古將往華沙及捷京一行、聞外交人國之互相拜訪其目的大約欲對意國改組國聯之提議成立一種共同對付政策、

德外長謁總統報告

柏林七日（哈瓦斯社）——外長牛賴脫曾謁興登堡總統、報告外交形勢、總統當予延見、

日外相電祝暹邏

東京八日（日聯社）——據外務省接到駐暹邏公使館報告、暹邏內亂已告一段落、第一次議員總選舉亦完畢、已見立憲君主制之成立、將本月二十日由暹王親臨之下、舉行人民代表議會之開院式、廣田外相代表日政府七日下午發出祝電、

魯棉滯銷價慘跌

青島八日（電通社）——本年度之山東棉花收穫爲八十萬包、與往年無殊、惟滯南滯貨已達十二萬包、而每日平均尙有二千包上市、日本上海及青島等處、消化之量每日不過八百包、兩抵每日須增加滯貨二千二百包、因此行市叠受壓迫、跌風日厲、兼以閩變發生、金融益形梗塞、銷路更減、

日捕華共產黨員

東京八日（日聯社）——警視廳探知中國共產黨要人三人潛伏於東京市內、日來極力搜查其下落之結果、遂見其逮捕、卽時電致中國政府報告經過、同時開始傳訊、被捕共黨爲蔡光河・熊龍・陳人魁均系江西省新建縣人、

戈林釋放政治犯

柏林七日（路透社）——普魯士政務委員戈林已命祕密警察在耶穌誕節前釋放政治犯五千名因內局今已甯靜、而國社黨政府已見穩固也、

美發行新庫劵
羅斯福總統昨宣布
認購逾額停止招募

華盛頓七日（路透社）——羅斯福總統今日宣佈財政部所發行一九三三年十二月十五日期值九萬五千萬元之國庫債券、刻已認購逾額、停止招募云、

收買現金價値千萬

華盛頓七日（路透社）——金融善後社主任瓊斯今日聲稱、該社收買國內現金、現共購進三十五萬四千盎斯、計値一千一百三十五萬元、至於國外收買、則爲數甚微云、

油業計畫防制跌價

華盛頓七日（路透社）——油業今日向內務部長兼油業業規執行員伊克斯提出利用一種平準基金維持油業、以免供給過多、油價低落之計畫、聞此計畫主張油業中人各醵資收買油一百萬箱、留待日後陸續出售、務使市價不被擾亂、

農財兩部發生爭執

華盛頓七日（路透社）——農部發生內爭、而財長摩甘索又有削其屬員職權之舉動、以致行政方面頓呈分裂之象、今日午後羅斯福總統特邀有關係各方面齊至白宮、親自調處、農長華來士後向人聲稱、彼此皆已同樣之目的、卽務使農民有適當之收入是已、摩甘索語人、謂財政部祕密事件此後將不歸次長許士管理、因部長自已必非與部中各科主任直接接觸也云、

李維諾夫返俄京

柏林七日（哈瓦斯社）——蘇聯外交委員李維諾夫、業於今日傍晚啓程逕返莫斯科、

李氏電墨表示好感

羅馬七日（哈瓦斯社）——蘇聯外交委員李維諾夫、致首相墨索里尼、對於渠在羅馬談話情形、表示好感、謂「意俄兩國友誼堅實綿長、業已證實此于世界和平關係甚重」云云、

駐俄美使過英赴任

倫敦七日（路透社）——駐俄美大使布立特偕其九歲之女公子赴俄京履任、今日行抵泊萊茅資、布氏於星期六日可抵俄京、而兩星期內卽將返華盛頓、

西班牙之輿論一斑

瑪德里七日（哈瓦斯社）——自由報對於蘇聯外交委員李維諾夫應邀美意兩國一事、撰文加以評論、謂「意美俄三國與日本間皆多少有尖銳性之衝突或至少有衝突之可能性」故李氏歷遊美意兩國、不知是否爲美意俄三國締結同盟、預作佈置、該報繼將所謂「意日兩國間衝突之可能性」予以說明、謂日本推行傾銷政策、意大利經濟爲之感受嚴重損害、不當惟此、「日本以和平手段、侵入菲洲亞比西尼亞國、意國伊於勝利、不料竟在亞比西尼亞國方面失敗、此則意大利所最爲忿激者也」云云、（按亞比西尼亞爲意國勢力範圍、最近日本人在該國境內取得種棉讓與權、所謂以和平手段侵入、當係指此而生）、

漢德森返倫敦
軍縮國聯均陷絕境
外交磋商尙未絕望

倫敦七日（字林報）——軍縮會議主席漢德森氏今日自巴黎返此宣稱、不但軍縮會議卽基於國聯之世界聯合和平組織均陷危境、又謂渠與歐洲政治家談話之結果、示列強與德國舉行外交磋商尙未絕望、如私人之交涉能得同意、則軍縮在明年一月可以續開、漢氏現將暫居英國不再他往、

今日訪外相西門

倫敦七日（哈瓦斯社）——軍縮會議主席漢特森已於今晚返抵此間、明日將與外相西門有所商議、按漢特森在巴黎曾再三申明軍備只能縮減、不能增加、但英國頃乃承認德國一部分重整軍縮之主張、此兩事實相抵觸、此間一般人殊不能加以諒解、一般人以爲就各國自由允許之基礎、以限制軍備、並倣照倫敦海軍協定、以定各國陸軍之比率、此種主張、較諸單純之軍縮計劃更易產生效果、蓋就近數月來、事變之所指示、單紙之軍縮計劃、多屬徒勞無益、且多危險故也、如此種規定比例之程序、苟經各國承認、同時並實施軍備監察制度、則必能使世界戰爭之禍能從實質上加以削減、因以避免軍備之競爭云、至於英國接受德國一部分重整軍備之主張、其用意在於使德國感覺與他國受同等待遇、而視爲滿意、但在目前開始了談判中、英國將力謀減少所謂一部分重整軍備之限度、換言之、一部分重整軍備、必係萬不得已而後爲之、此外英國爲持平之計、將繼續使德國之各鄰邦、從安全方面獲得慰藉、對於法國向所主張安全觀點之正當、絕不加以否認、但以上所述各項用意、如何成爲積極之提議、則當視有關各國首都所遭遇之情形、而加以決定云、

比增加國防經費

比京白魯塞爾七日（哈瓦斯社）——國防部長特凡士本日出席參議院發表重要演說、爲政府國防經費案作辯護、此項經費共達七五九・〇〇〇・〇〇〇比國法郎、將用以充實東境防禦工事、及增加戰時軍隊之設備、特氏說明比國在安全方面、頗多可慮之處、最近瑞士將一九三四年軍事預算增至九一・二〇〇・〇〇〇瑞郎、其意義頗足玩味、特氏繼謂目前國際時局如此、不得不增加國民負担、參院爲比國獨立及榮譽起見當予接受云云、右派全體皆表贊成、但社會黨代表以該黨名義發表宣言書、謂將投票反對國防經費案、社會黨要求政府努力行動、俾達到各國與德國普遍裁軍之目的、但若德國決心重整軍備、使種種努力歸於失敗、則比國當聯合愛好和平之各民族一致對德云云、衆議院討論常年預算案過、業已終結、當以八七對六八票予以通過、又外交預算案及國防非常經費案各條款亦經先後通過、

法不放棄金本位

巴黎七日（路透社）——財政部長龐萊今日在衆院聲稱、政府切實宣布法國決不放棄金本位、佛郎將予以保護云、龐氏陳說國庫之嚴重狀況後、豫算部長馬香度卽切言節用與增稅之必要、

旭丹內閣最後勝利

巴黎七日（路透社）——今日社會黨以三十八票對三十二票決定於財政案中公務人員薪金徵稅一條、付表決時黨員悉不投票、此舉似使旭丹內閣在財政問題之最後辯論時可佔勝利、而安然渡過難關、因衆料該條文付表決時、社會黨如加反對則內閣有傾覆之虞也、

芝加哥破獲僞鈔

芝加哥七日（路透社）——當局於拘獲綁匪二人後、今日在此間某屋內搜獲僞幣五十萬元、又機器一套、被拘二人身邊藏有僞鈔三萬元、

大美晚報
Ta Mei Wan Pao
AFFILIATED WITH THE SHANGHAI EVENING POST AND MERCURY
社址 上海愛多亞路二十一號
電話 八四○八○－六－七－八－九
電報掛號 八四○八
發行者……POST-MERCURY CO., FEDERAL INC. U.S.A.
發行人……石克雷（T. O. THACKREY）
（每星期日休刊）

閩浙積極備戰中 爆發尚須相當時期

財政困窘爲中央一大難關 張學良回國或有特殊貢獻

（外論社譯自法文上海日報）

南京特訊──現在各方盛傳閩浙接觸消息、一若戰禍卽在目前者、實則此乃故爲駭人之宣傳作用、在實際上、卽有戰爭、亦無若是之速也、

現在京閩南方、均在備戰期中、各方面之政客與武人、正各顯其陰謀、以圖一逞也、就目下之局勢以觀、蓋絕似一九三一年七八九月間之政局、中央政府、雖殊願立行撲平叛亂、但尚有許多理由、使之不得不遲疑從容也、

在許多理由中、財政之難關、實爲中央所顧慮之大問題、良以軍事運動、需費維鉅、而南京之經濟、殊不足以應付也、

是以南京方面、不得不謀以拖延政策、以掩護其籌錯戰費之計劃、於是調停之說、乃甚囂塵上焉、

果也、中央政府、將派有「欽差大臣」、前往廣東、招請西南政委會各委員──尤其爲胡漢民氏共來南京、以鞏固現政府之地位、如胡氏等拒絕不來南京、則且擬將在上海舉行四中全會、以謀解決一切國是、

現在黨國元老如張繼等、正在靜候中央之訓令、以便卽日啓程南下矣、

在此「欽差大臣」由京粵往返之時期、至少當有三四星期之耽擱、在此期內、中央要人、已有充分之餘暇、以默定計劃、與進行軍事佈置也、

如得情勢之許可、一切進行順利、則吾人至少可以担保、儘在本年底以前、定無戰事發生也、

目下事變之關鍵、全在軍事佈置、如南京自覺武力上與經濟上有把握、足堪一戰、則當謝絕一切調人之條件、立卽從事鬥爭、否則惟有讓步而已、現所不可知者、其讓步之程度、當至若何而止也、

觀於西南政委會之態度、則胡漢民等反對中央獨裁之成見、仍不稍變、而其要求福建取銷新組織、蓋爲利於西南計、并非責忠於南京之表示也、

是以現雖有各方之謠言、但閩粵之間、斷不若以兵戎相見、此吾人可以確信之也、

關於華北問題、現正有張學良回國之說、其回國之理由、言人人殊、但在此緊張之時期中、亦頗耐人尋味、

惟吾人所可確知者、則爲宋子文與張學良關係極深、按宋氏雖經各報屢傳其入京、但至今固未履南京一步也、

現聞張學良抵國之期、當在下月、張氏回國後、對於政局、其將有所特殊貢獻乎、

學生與政治

（轉載天津大公報社評）

一般學生、對於國家政治、究應持何種態度、此乃教育上政治上一大問題、當此國步艱難內外交逼之會、理論龐雜黨派紛起之時、關於此點、尤應使一般學生、有健全之理解、庶足以鍛鍊人才、振興士氣、本報關於黨禁問題、昨已透其意見、貢諸當局、今願更就此點一論之。

吾人以爲中等以上學生、無論習何科目者、皆應對於國家政治之演進、熱心注意、有理想、有信仰、人人以國士自期、憶清末改革之初、及五四運動之後、學生實爲政治運動之急先鋒、最近數年、反沈靜焉、蓋北伐成功、而改革頓挫、空言證明無益、士氣轉趨消沈、故除一小部分特別熱心者之外、多數學生、概以不問政治爲正軌、教育家之獎掖亦如之、回首十年前、殆有隔世之感矣、夫學生廢學從政、吾人亦深以爲不然、近年風氣、注重實學、尤提倡技術、一般勤學之風、或有過於往昔、此誠良好之現象、卽吾人亦嘗如此勸勉、雖然、運動政治、與注意政治、截然兩事也、學生不可濫運動政治、但絕不可不注意政治、無論學習何科、皆有同等需要、倘矯枉過正、東來西倒、一般學生、從奔走廢學、一變而爲漠不關心、則國事不可爲矣、學生求學、有一共同之歸趨點、曰、福利人羣、然既有國界、只吾中國爲衰弱受侵略之國、則中國學生之共同目標、必爲先如何福利中國、福利中國人、所謂「爲學問而學問」、「爲藝術之藝術」、在他國不可知、中國今日、則斷不需要、是以簡言之、任習何科、皆宜以救國家利同胞爲志、是則就其全體而言、皆爲政治問題之一部分而已、是以中國青年、對於此危亡之國、困頓之民、人人皆應發救濟匡扶之宏願、其分習各科者、特如工廠之分工、定自己之職分、共同目標、則一而已矣、近年各方盛倡自然科學教育、其與政治、似遠而亦近、國家政治、如不適合人民利益以進行、則技術人才、有時反演助紂爲虐之角色、如造械徒以殺人民、飛行亦足獎內亂、是也、卽不然、徒增長少數人利益、或甚而作國際資本之工具、以剝削其本國之財富、此技術萬能之說之不成立也、文哲諸科、亦似在政治圈外、然文學家藝術家、倘非悲憫爲懷、志存救世、則乃玩物喪志之流、最大供少數有閑社會之欣賞、並非現代中國之所需、至於經濟政治各科、直接關係政治者、更無論矣、是以吾人主張一般學生皆宜注意政治、且人人皆應以國士自命、卽學習自然科學或文學藝術者、皆應通社會科學常識、重本國歷史文化、雖不從事政治、應有政治信仰、因而確定正義之觀念、以之修身、以之論世、一旦學成、服務社會、應秉自己之政治理想以擇職業、應決心不與害民之惡勢力合作、應扶持良勢力以達到救國濟民之目標、且既有理想與信仰矣、個人私行、亦隨時注意、工作必勤、持已必儉、輕私尚公、利人克己、凡此皆良好公民必具之品格、惟有政治理想者始能之也、近年學生界、大抵可分數類、其一小部分、投身政治活動、甚至廿冒危險、其最普通者、則只關心目前之學科、與異日之職業、一部分熱心體育運動、最下者則禁心不正當之娛樂、苟求享樂、不知其他、夫最下者無論已、重學科愁職業、愛體育運動、皆學生之當行也、但如專爲職業而勤學科、豈知國如不救、百業何存、體育運動、固健身之道、但如別無理想、將無異於江湖賣藝之人矣、故歸根結底、人人皆在政治圈內、皆有自己職分、修品立志、應以此爲本、天下惟有救世之志者、始能成大學問家、大藝術家、不然、因人碌碌、隨波逐流、終同化於社會而作附庸耳、殊非吾人所望於全國學生諸君者也、

雖然、吾人不勸學生之紛加入實際的政治運動也、中國今日、對於國家政治之理想、已無多可爭、蓋最後目標必是大同之世、中山先生、早明示之、所問者、方法步驟而已、然中國問題有任何國家所無之特殊性、本身太弱而外患太猛、人民程度、去工業化甚遠、腐敗積習、入政治界甚深、尤在日前、國運極劣、國內經濟的破產、與國際戰爭的危機、實以正比例的日趨於緊迫、而吾儕中國人、鍛鍊不足、智識不足、三十年來改革之頓挫、首因爲政治運勤者之無智、自今而往、恐勢需更有十年二十年之受苦受難始能入於光明之通衢、當此時也、一般學生、惟有確定信仰而勤求智識、不宜於智識不充探討不明之時、遽棄學而有所行動、學生時代、爲人生之黃金光陰、乘此修養、備救國於異日、對各黨派之主張、先虛心研究、勿倉卒參與、爲國士者、宜隨時準備爲國家同胞效任何犧牲、但要宜先充分發展自己精神的能力、待到確切不移之見解、然後與國家相見、吾人既悼惜過去萬千青年於政治衝突犧牲、更願現在一般學生俱愛國而自愛、因貴時艱、論之如此、識不自知其言之深痛懇切矣、（十二，五・）

中國國民經濟之危機（二）

（譯自上海半月刊）

填補入超之主要收入

填補中國入超之其他主要收入、有下個八項（根據一九三○年之估計）

一、華僑匯金年額初在四億元左右、大部分爲居住蘭領印度、海峽殖民地、菲律賓、美國及爪哇之廣東人、

二、外人在華經營之慈善事業如宗教、病院、學校等之維持費、年額約在八千萬元上下、就中美國占百分之七十五、

三、外國海陸軍之駐屯費、年額約在二千五百萬元左右、

四、外人旅行消費、年約一千五百萬元、

五、駐華之外國官廳官吏之費用、年約二千萬元、

六、外人在華之會社及個人所有之外國會社中國政府發行之金貨公債利、得償還金收入及中國人在外國銀行存金利收入等等、年約四千萬元、

七、外人在華之新規投資額、年約不明、

八、外國船舶在中國沿岸消費之煤炭、食料品、雜貨及船舶修理費等、年約不明、

總計上列八項收入、約在六億元左右、而其大部分爲華僑送金及列國對華文化事業費、

南洋貿易之惡化益甚

據中國最近之入超狀況及銀塊輸出之形情觀察之、中國國民經濟之日趨窮途、顯然係一事實、如上所述、平衡收支之主要收入爲華僑送金、一九三○年估計在四億元左右、然而、及至一九三二年此項收入大形減退矣、茲就由香港出國與由外國歸國者之數字上計算之、卽推知其一班、

	出國數	歸國數
一九二八年	三五七・一六三	一八七・八四七
一九二九年	三二七・五三二	一六五・三五○
一九三○年	一六八・七○○	三三・一三六
一九三一年	一○○・八七六	一六三・八九○
一九三二年	五五・六六九	一三三・三九六

出國數字漸減、歸國數字日增、華僑在南洋各地亘經多年心血造成之地盤、如今放棄之歸國、因是華僑送金亦隨之而減少、同時中國對南洋輸出貿易亦日見衰退、

中國對南洋貿易統計（單位千海關兩）

		一九三○年	一九三一年	一九三二年
法領印度	輸入	二八・一八二	一一・四八三	五二・三八○
	輸出	三・八八二	二・三九四	二・五一二
暹羅	輸入	三・四四一	四・九五○	三九・九一八
	輸出	五・五五四	五・○三一	三・八六八
馬來半島	輸入	九・五八九	八・八五一	一○・七○一
	輸出	一九・一七七	一五・九一六	八・四一六
蘭領印度	輸入	四八・三六一	五四・七九○	五八・八六九
	輸出	一・七○七	一二・九八七	五・四九○
合計	輸入	八九・五七三	八○・○七四	一六一・八六八
	輸出	四○・三二○	三六・三二八	二○・二八六
	入超額	四九・二五三	四三・七四六	一四一・五八二

據上列統計、輸出不振實堪驚奇、一九三二年度爲二千萬海關兩、不過一九三○年度之一半、同時入超額更增高三倍、足以中國對南洋貿易之惡化、

蔣勤求吏治 特翻印康濟錄

書凡四卷皆美政良規 親撰序文願有司奉行

南昌通訊──蔣委員長、鑒於國內連年遭天災人禍之擾害、農村社會經濟、均呈凋敝之狀態、遂致政治推行、難收實效、惟查我國自古以來、舉凡地方要政、如復興農村、厲行保甲、建設倉儲諸端、均有良好之規模、吾人現所努力亟求設施者、固皆未越古人範圍、因於四庫全書中、選錄先儒所輯康濟錄一書、內分四卷、一曰前代救亡之典、二曰事先之政、三曰臨事之政、四曰事後之政、其中所述、皆先哲艱難閱身體力行之美規良政、尤均合於目下剿匪各省地方設施之需要、特爲翻印、諭飭各省縣有司、惆念危艱、厲行遵奉、并親於卷首作序、備述翻印此書、及奉行此書之重要、茲將原序摘錄如次、

康濟錄者、清初錢塘陸曾禹所輯、原名救荒譜、乾隆時、倪國璉錄其大要、再經當時清廷侍從舉儒加以删潤、改定今名付梓、收入四庫書中、凡歷代名賢循吏之善政良規、因不分採著於篇、日本寬政時代曾翻印之、以爲吏治要籍、清右宗室巡撫兩浙時、復爲重刊、取以訓導屬官、而皆獲大效、其價值可概見矣、是書內容、總分四卷、一曰前代救援之典、則紀歷代恤民振災之蹟、二曰先事之政、則述備民足食之根本辦法、以預防災於未然、三曰臨事之政、則述凶歉既成、應如何紓解飢困、四曰事後之政、則述災禍已過、應如何補苴培復、殿以附錄、則羅列施急賑設倉儲種種之規章、各備子目、備詳卷首、綜其要旨、蓋卽防救災荒、辦理善後、及治本治標之步驟與辦法、而我國自古以來、一切地方要政設施之規模、亦悉築然大備於是、不唯足見古賢愛民勤政、擧畫之精、且足見吾人現方努力之要項要政、如復興農村、厲行保甲、建設倉儲等犖犖大端、固皆未越古人之範圍、實已先我行之、樹有規模、蓋有效驗、一方足以益堅吾人力行之自信、一方尤足供吾人推行運用之參致、決不可以其爲遺編舊跡、而遂以陳腐目之、果能悉心研究、師其成規、而斟酌損益、因時制宜、徹持各省之地方行政、裨益無窮、效率加速、且尤切合勦匪各省地方設施之需要、此余所以重印此書之命意所在也、抑我國以農立國、農民爲構成社會之中堅、故自古皆循國以民爲本民以食爲天之旨、凡利民便農之政、特加講求、嬗嬗演進、日就精明、姑就保甲一端而言、管子以治齊、商君以强秦、其明戶籍、除奸宄、維治安、既已奄有現代警政之長、而守望相助、力役相濟、賡乏相賙、則又儼然有現時組織民衆與經濟合作之意、程伯淳之令留城、朱文公之建社倉、成積班班、具可考見、而王陽明之剿匪江西、卽甑厲行十家牌法、以奏肅清之效、此其立制之精、運用之善、信可準之百世而不惑、今剿匪各省、均定舉辦保甲、爲基本要政之一、實已參古證今、權衡至當、非無故也、昔人有言、前事不忘、後事之師、茲書所擧、皆我先民之艱難閱歷、身體力行美政良模、獨惜至於今日、遺規毁壞、蕩然無存、而國困民貧、亦遂禍亂環生、挽救興復、責在吾人、願我各省縣從政有司暨懷往哲、惆念艱危、胥以此書爲金科玉律、凡足與今日一切地方實際相表裏相發明者、而切實探討、努力躬行、則天災匪患之後、不患無復興觀成之一日矣、企余望之、是爲序、中華民國二十二年十一月蔣中正、（十二月五日）

狄斯女士的信箱

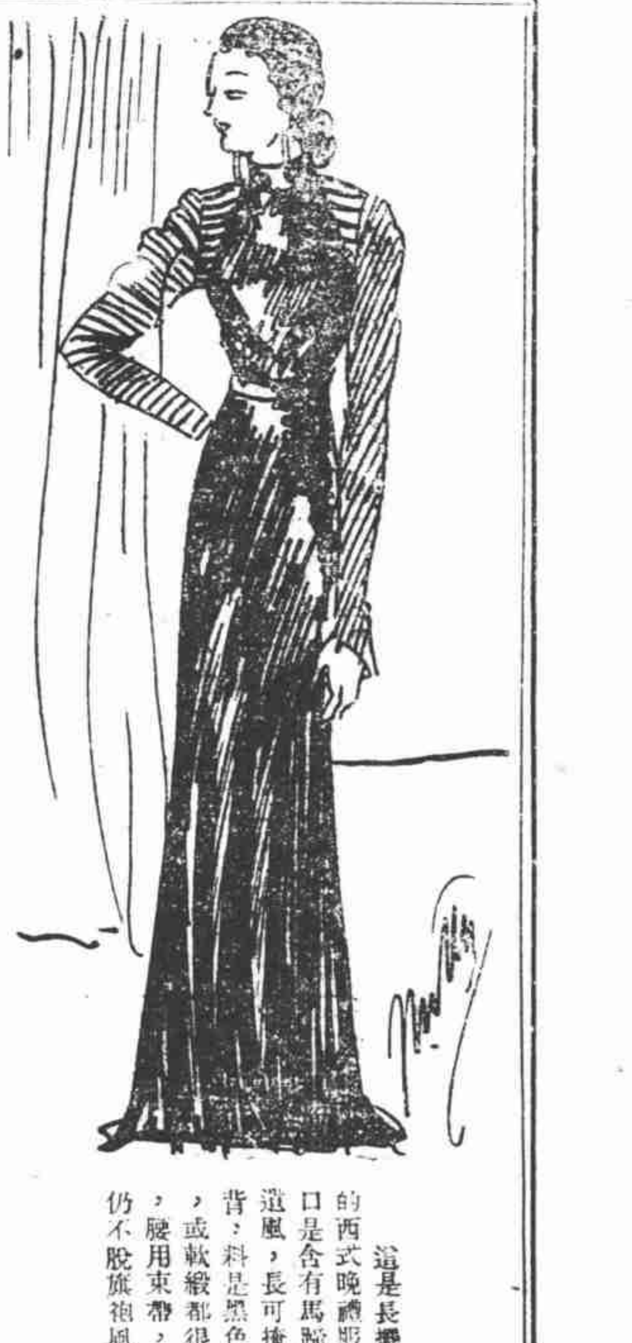

「何時娶我」？

狄斯女士──我同一個男子要好已三年了。他說他是很愛我的，將來我們一定要結婚；可是他總是遲疑着不定日子。你想我可以問他麼？我以爲現在的女子、對於婚姻當處於自動的地位，不必等候着男人提議。

──德蒼

答：你是對的，德蒼。你可去探探他對於你和他的婚姻的態度。或許他的遲疑是因爲他的經濟力量，還不很充足，還不夠維持一個家庭的生活；那到是一個正當的理由。不過，確實是爲了經濟之故，他應當告訴你的；只怕他是無意和你結婚，而僅僅同你玩玩，享受他青春的快樂吧了。

婚姻問題，是男子的終身大事，也是女人一生最緊要的問題；男人有權去解決自己的婚姻，女人當然也有權去處置她的嫁人的事。從前以爲女子是不應當聞問這事的，只是等着男人來求婚便罷，未免不太荒謬吧！

所以我以爲你去問你的愛人是對的，他究竟打算何時才娶你呢？倘若他果眞表示無意和你結婚，那你還是同他斷絕好，因爲沒有結果的愛，我覺得不必再事進行。

──桃樂賽狄斯

非儀表的摩登

狄斯女士──一個留着長頭髮，不喝酒，又不施脂粉及脣膏又不罵人的女子，隨便在那兒都能交際麼？都能算摩登麼？

──一個將來的摩登女性

答：摩登與否，并不是在儀表上。有許多塗脂抹粉的女人，眞比那些極不開通的老女人還要難說呢！

自然的，你希望變爲個摩登的女性，因爲你生在這個摩登的世界上呀！但不要弄錯，不要以爲那些兇惡的女人便是摩登。眞正摩登的女子，是很柔順謙和的；她們在交際場中，對男性的吸力還要大些。你想做個摩登女子，是應當的，不過你必須先認清：那一種摩登，方是眞正的摩登！要緊。

──桃樂賽狄斯

這是長拖曳地的西式晚禮服，袖口是含有馬蹄袖的遺風，長可掩沒手背，料是黑色絲絨，或軟緞都很適宜，腰用束帶，上身仍不脫旗袍風味。

青藏合力對外

藏軍東侵說非事實 已轉達賴力避衝突

京訊──自京中某軍事機關傳出消息、藏方現在金沙江西岸調動兵力、企圖收還去歲失地後、參謀本部、蒙藏委員會、各機關、先後行文西藏駐京辦事處、詢問有無其事、記者昨日往訪西藏駐京代表貢覺仲尼、叩詢此事、據談參謀本部、蒙藏委員會、日前亦曾根據上項消息、分別詢問、敝處業已電詢達賴、道阻且長、何須時日、方可得覆、惟據敝處意見、達賴佛爺、自九一八以後、對於內地情形更爲關懷、甚願早戢干戈、努力建設、故去歲青藏當局訂立青藏協約、互不侵犯、迄今青藏之間、七罔不驚、貿易暢達、交蒙其休、藏方現正更進一步希望中央從速解決康藏糾紛、或地方當局、亦步青海後塵、俾便言歸於好、合力對外、斷無整軍東侵之理、言次、並提示兩復參謀本部蒙藏委員會兩文、茲特復錄蒙藏會函披露於後、

（前略）前奉抄交劉總指揮刪電、內有「德格姜縣長報告藏兵時思挑釁及與藏代本交涉」各節、面囑轉電達賴佛制止、代表等當以「該抄電內所等代本、係屬何名、藏兵究屬何隊、挑釁情形若何、均未敍明」、面請詳確查示、以便轉詢在案、茲奉交閱鈔條一紙、內開「出稽代本綫告姜縣長退出甘孜、德格等民七時原狀、又有傾會喇嘛率領人槍馬匹四十餘騎、分赴青科丁古駐」各等語、查西藏代本、並無「出稽」之名、該藏兵係屬何隊、仍未指實、而揆之情理、以一喇嘛率四十餘騎、分赴青、丁、各地、勢單力薄、不能有何擧動、前電「時思挑釁」一語、尤屬揣測之詞、該項報告、語涉含混、諒非事實、其中不無虛構、挑撥情事、惟該地自達結寺被燬後、寺僧四處逃亡、近來或有未曾入藏、流離失所之僧徒、圖歸故地而不得、致有激烈宣傳、則未可知、代表等始終以擁護中藏和平爲職志、無論其虛實如何、自當轉陳達賴佛座、令飭藏軍力避衝突、至川軍方面、既有此種傳播、難免對藏發生軍事行動、應請中央迅予嚴令隨時制止、以維和平而安邊局、（下略）

燕大過去與現在

北平通訊──燕京大學校園，係於民國九年以銀六萬元向前陝西督軍陳樹藩將軍永遠租用，至陳則係購諸前清睿親王府，其地則明朝太僕米萬鍾勺園之舊址也。勺園在明季爲京西名園之一，位於海甸，與武清侯清華園相望。乾隆年間之暢春苑，卽合諸園而成。爲帝王權貴游憩之所，亦嘗招待外賓，如英吉利首派來華之公使馬嘎爾呢，曾住文雅園，該園卽勺園之遺址，燕京之前身也。其地風景絕佳，前人載籍多稱道之，後雖荒廢，然其中亭台池榭之遺跡，猶歷歷可考。及該校遷來後，從事建築，大加修理，彙中西之美術於一爐，更較爲美麗，該校原地面積，據契劵所載，爲三百八十畝，現該校園地之總面積，爲七百八十餘畝，乃後續購自附近民房民地，及購領官地官道，合併而成者。民國十年興工建築，至十五年夏，應用之校舍大致告成，原在城內之男女兩校同時遷入，初議卽於是秋擧行落成典禮，機因頻年內戰，交通阻梗，遂延未果。及十七年北伐成功，軍事告終，次年又適爲該校成立十週紀念，該校當局乃商請駐美託事部，於十八年九月二十七日行落成禮。託事部主席華納爾先生，親以校舍之門鑰，授與前校長吳雷川先生，以示由華人負責管理之意焉。現値世界經濟恐慌，美國捐款，大受影響，該校經費，頗覺不支，爰有國內募集百萬基金之擧，「華人負責管理之謂」，或將由此澈底實現。則該校園行將永爲中華民族以有也。

別克汽車以耐用永久可靠。著稱於世。尤其一九三三年別克直列八汽缸汽車。因係積二十九年以上製造精美汽車經驗之結晶。故其所包羅之特色。不僅爲過去別克因以成名之主要工程及設計。抑且加以最新式樣及最新改良之機械。無怪其美麗・穩靜・安全・及乘坐舒適等等。皆有進一步之供獻。凡此特色。有爲別克車主所熱知者。有爲新出品。但已經過最嚴格測驗。證明合用並適合新別克之品格而始採用者。更有素爲別克車主稱道。茲復經別克工程師加以改良者。不勝枚擧。欲知詳情・歡迎試坐。

此項雙落式車架並X形樑擋。係一種極堅固之構造。從此可降低車身之裝置。並在原動機下用五置點樑皮襯之。

凡爲轎式之前窗及轎車之前後小窗。皆有無障風新式通氣設備。

美國別克汽車公司

福煦路亞爾培路角 電話七○○二四號

奧博爾

四汽缸及六汽缸車

因運來成本減輕故從此定價削低

本公司經理之德國奧博爾四汽缸車及六汽缸車。自廠方在十八個月以前採用大量製造法後。近已大告成功。本公司因邇來成本減輕。故從此削低定價。藉答惠顧諸君之雅意。本公司深信如此優美之價值。實爲汽車界從來所未有。倘蒙參觀試車。不勝歡迎之至。

合衆汽車公司

上海邁爾西愛路九十九號 電話七○一五八至九號

逸園

亞爾培路

明晚八時半起賽

星期日下午二時半起賽

到癟三隊裏去！

——與搶撈拉瓜記—— (三)

（寒夫）

地下層的一角

「五銅板！」我站在他背後，乘隙給他一個鬈髮；同時也用着「準老槍」式的喉嚨突然喊了一聲。

「拿來！」他惡狠狠的回了一聲，却不掉轉頭來，手裏却仍舊一把的抓弄他洋麵袋皮裏將要賣完的冷飯。

「喂！」我又加緊地喊了一聲。

看清是我，說到「觸」字就撈住不好罵下去了；但立時在他的喉嚨裏便哼了一個「唛！」字。幷向我抽了一口冷氣，表示失望之意。

這「唛」字的含意，他雖然沒有說了，可是我已猜出，他心裏的意思，大概是要說：「你也要吃搶撈嗎？」不過他不便直說了當乾脆的說出來罷了。

不過因着我手裏沒有拿着吃飯的「傢生」，這一點，却不能不使他懷疑，而須考慮到，「尊駕雖然潦倒，但當不至尷尬如此！」

這裏所稱的「吃飯傢生」是：無蓋的大英牌香煙盒子，圓的扁的鉛皮罐頭罐，最少有兩個缺口的粗碗，以及舊報紙之類。

在我與「我的朋友」癟三先生倆間各自會意的苦笑之後，我們便無形中成立了一種諒解。我告訴他等他賣換了搶撈之後我要他告知我一點關於他們的生活情形。願使我就透給他一支大英牌香烟——這是他們最歡喜的烟——他略一推辭，一手在後爍，一面就答應了我的請求。

大約將近三點鐘吧，他已賣完他最後的剩餘，而「他們的一羣」也就無形中不知去向了。

據「我的朋友」告訴我在上海，賣搶撈的市集共有三處：一在公共租界的花旗街；其餘兩個都是在法租界，就是自來火街，與磨坊街的南面一段又稱爲後新街的。

他說：「我們的一羣，人家稱我們爲「小癟三」其實我們門檻裏人自稱却叫做「癟乩人」，他說到這裏，他又深深地嘆了一口氣。這年頭，要想塞飽肚皮，眞不是一件容易的事，而況我們大半都是有嗜好的。

我們隊裏，也和上海一般尷尬人一樣。倒冷飯，也是各有地段的，說時髦點，是各有地盤幷高豎着「搶撈壁壘」，不容第三者染指的。每條街堂或某一地段總是有「爺叔」佔領着，外碼子是祇好「望飯興嘆」而已。否則要是你「不識相」的話，請你吃「皮郎頭」而且同你「上過明白」！

我們中的「爺叔」，你是你看不出的。他們的服着，也與上海的高等華人或者說是「體面人和閒人一樣。他們手下是捧盲「小衛」或稱「小鬼」的。這些倒冷飯的勾當，便是他們日常工作之一。你不要以爲這些「小鬼」太可惡，太討厭，其實，他們也是很可憐的。他們的生活，可說是過的「非人」生活。

先生，如果你肯「行好事」的話——對於這些「小鬼」請你在報紙上替他們呼喊一聲，叫人早點拯救他們去做一個「人」罷！我是老早就完了，算了罷！

「那末，這些「小鬼」又從那裏來的呢」我又追問一句。

「唉！」他又嘆了一口氣，連吸了兩口烟，接着說：「他們是「鸚媒」「去勾引來的呀」！說時頗有「目擊心傷」之慨。

「飛閣疑雲」女主角茂娜洛埃（今日大光明映）
MYRNA LOY IN "PENTHOUSE"

男人與女人

（刀口）

打開天窗說亮話，年輕的男子看中某個年輕的女子，是受了「色慾」的命令！你看中某女子時，色慾就在你靈魂上跳舞了！不過你不大會察覺。

照大體說，年輕的男子看中某個年輕的女子，總先在美上着手。我可以忠實的報告，我起初讀到詩經碩人的『手如柔荑，膚如凝脂，領如蝤蠐，齒如瓠犀，螓首蛾眉，巧笑倩兮，美目盼兮』及宋玉神女賦中的『眸子炯其精朗兮，瞭多美而可觀，眉聯娟以蛾揚兮，朱脣的其若丹；素質幹之醲實兮，志解泰而體閑』等句，我的情感，竟能油然而生。

你假使在街上遇到一個睛眼面麻的女子和一個脆面體姣的女子，你愛，一定是愛後一個女子，這沒有疑義！

女人的美，容易使你生情，情濃之至，勢趨解決——即慾——的途。公律是如此！

世界詩人拜倫先生說：媚目生秋波，秋波生嘆息，嘆息生情願，情願生言語，言語者，隨便何時，略加一點花紋便成相通的情。至於其後起了何種的癡事，則惟有天知道。『眞是追求專家的經驗之談啊！』

摩登

（秋練）

自海禁大開，歐風東漸；我們這老大中華的國民，一向是自高自大的，現在也有些感疑自己，沒有以前那樣自信了。可是未免太走極端一點，你看：說「摩登」吧，而洋的才算「摩登」，什麼都是別人的好，自己的總是不行。

當然呵！已經生在這摩登的世界了，非講「摩登」不行。所以無論男女老少，都做着「摩登」的迷夢。鬚眉皆白的老翁，竟變得人老心不老了；老婆婆不肯在家裏，吃齋唸佛，却也像少婦姑娘般地迷戀着紅塵，到處去逛逛呀！青年男子的摩登，便是西裝革履，到處追尋女人。至於講到少女呢，她們是點綴這個世界的重要份子，當然是更要比摩登還摩登了。因爲西洋的才算摩登，所以她們有的竟醉心洋化，有的便利用「洋化」來達到她們的某種目的。

密斯張是個摩登女性，所以她一出去便是坐汽車，遊園子，吃大菜，連自己的鏤包都不用帶得。李小姐也是個時代姑娘，只要她打扮得花枝招展的，同男人們擠眉弄眼；眉來眼去的弄下子，她就可以得到很多物質上的恩惠。王女士本領就更大了，她每同一個男子出去，她總買了一二百元錢的東西，她自己從來不曾付過一個銅子，聽說她就比別的女性還要痛快；她可以隨便同任何男人接吻與擁抱，只要他們能夠爲她化錢就行。

「聽說在外國，女子同男子一道出去，女人照例是不曾鈔的，我們摩登女性，當然也要做效西洋呢！」一個女子這樣對我說。呵：原來如此，借「摩登」「洋化」來作「揩油」的口實，所謂摩登的女性，是妓女化的女性麼？我有些懷疑不解了。

「摩登」是個極好的名詞，是進步的人羣最歡迎的。在思想上，事業上及一切的趨向方面，我盼望女朋友們當力求「摩登」，但千萬不要妓女化，以致於姑負了創造「摩登」這名詞的人的好意，且侮辱了他思想上的莊嚴。

還有，我們凡是採取人家的東西，千萬不要不擇而食，只怕得了消化不良之症，反而糟糕呢！所謂交際，往往有來，方是正當的交際。否則，男子專門「揩油」，便是盜賊的行爲；女子「揩油」，便妓女化了；那麼摩登的結果，豈不是男盜女娼嗎？

別人的「摩登」，他們和她們的「東施效顰」；在事實上與我本沒有多大的關係，又何必要我來叨嘮？不過近日我常看見報端上有：「…當今綱紀破壞，道德淪亡：…」等之嘆，我到也可憐那些呻吟的人們，於是我也帮着他們嘆兩下，使這呻吟聲大一點，在衆多熱鬧而沈醉的人羣裏都可以聽見。

中央運動場
回力球
今晚八時起賽

1 湯義史　2 馬可拿　3 爾司科　4 畢爾保　5 裘立陀　6 杜拉地

重金聘到新球員五名業已到申不日表演請各界注意

1 后蘭多　2 沙特浪谷　3 爾加　4 古巴龍　5 亞爾培地　6 拉摩司

理想中的妻子 (六)

（秋練）

（十）其他知識——其他如性的知識，普通的醫藥常識，衛生必須的條件，育兒常識，兒童教育等學問，也是一個理想中的妻子所當具的，不過以篇幅過長，此處不能詳事討論。

每個男人，雖然同樣的要娶妻子，可是娶妻的目的則各有不同了。有的仍富於宗法思想，此爲妻子能爲他傳宗接代則足矣。有的把家庭當作旅館或飯店一樣，祇要妻子能每天把床榻揩淨，預備三餐飯已夠了。有的饕餮之徒，又喜歡討個會燒菜的娘子。色情狂的男子，他認爲婚姻是爲補救嫖妓的方法，他要一個年輕貌美的女子，便達到了他的目的。有些又以爲妻子是交際場中的點綴品，只要一個出落落大方的女子好了，自己能力太缺乏的男子，他祇要娶一個腰纏萬貫的妻子，可以吃口裙帶飯，便已心滿意足。有的還簡直沒有目的，祇是看見別人都娶妻子，他也照例找一個女人來；女的也沒有目的的食了又睡，睡了又食；和欄裏的母豬一樣。男人亦僅僅曉得如牛一般的去辛苦勞動，找麵包來喂他的母豬，這種眞成了禽獸的婚姻呢！

我娶妻的目的，幷不是以上的那一種，確是要想尋找一個終身伴侶來實現人的生活，達到正確的人生觀；享受人生的一切，爲人類工作，留些偉大的痕跡；所以我理想中的妻子，便是具有上述十項條件的一個幽嫻貞靜的女人。我完全是注重靈魂方面的，因爲我覺得，惟有靈魂上的東西，可以長存不滅，亦只有精神上結合的夫婦，方能天長地久，偕老白頭。可是，這個女子到那兒去尋呢？世界上到底有我理想的人嗎？這却是個問題。

記得狄斯女士曾說：「女子的改變，是隨着男子的改變的……」那我祇要做一個理想的丈夫，世界上這樣的女子，一定到處都可以被我尋得了。

——一九三三，十一月廿三午夜

從學校到藝華公司看見……胡萍被大火包圍

——慘號之聲不絕於耳　數次奔逃未能脫險——

（婉芬）

美麗的太陽，逐漸下墮，將近傍晚的長光，我們一天光陰，又消磨在書本子裏了。

許多同學離開了學校，然而時間還早，我們很想作些正當的消遣！那時候就有一位同學提議，去藝華公司參觀拍戲，因爲他跟胡銳導演是相識的。

本來，我們極端歡迎的是看明星們做戲。當時，不消說：大家一致讚同，於是乎遙向康腦脫路實勁進行。

到了藝華公司，門房領我們在足球場見胡導演，他們的生活，實在使我們羨慕，雖然我們在學校裏比較也是很舒服的，但決不及像電影明星那麼的放浪形體，在足球場，我們看見胡萍陳競芳王春元查瑞龍等許多明星在踢球。據說胡萍在許多女明星中，是很歡喜運動的一個。

天氣漸漸的黑暗下去，夜比較往常早臨到大地。忽然，他們一夥人到攝影場去了，燈光從那裏閃發出來，我們知道要拍戲了，立即我們便帶着欣喜的態度跟着都到攝影場。

工作人員漸漸地緊張了，打燈光，攝開麥拉。因爲這是火燒的一幕，所以有三隻開麥拉同時攝取，角度也都不同。胡導演一口硬綳綳的上海話，指東導西，忙得不也樂乎，他叫胡萍跑到樓上去，關照他扶梯上面燒旺了，你再跑出來，我們許多倒着實替胡萍擔憂！

然而，胡萍終於從樓下跑上去，接着一陣大火跟着她的背後上來，突然間給我們嚇了一跳，胡導演的喉嚨很響亮地叫道，『預備，開麥拉：…』當時，我們無數的目光一概注視着樓上胡萍出來。

烟霧騰騰；火勢兇兇！那木板着火的劈拍聲，我們許多同學看了都有些失色！一刹那的長光，胡萍突然穿在火堆裏了，這格外予人們以極大的驚嚇！她逃來逃去，始終被火包圍，嘴裏發出極慘的叫聲，這種情形，就跟我看一二八戰的小說中描寫的大火燒慘殘差不多。

開麥拉一直的搖下去，大概長光也並不短了，胡導演方才脫口叫「卡脫」。胡萍便從火堆裏逃到外面，胡導演連忙笑道，「亞開：…密絲胡一。」

當胡萍回過頭去看餘燼的火勢長光，她自己也不禁有些戰慄，可是剛才她却絕對不覺得。但我們却十分相信了，相信一輩藝術家都有一種果敢而肯犧牲的精神的。

頃刻間，大鑼聲音從他們辦公室旁邊傳佈過來，很多人就陸續地跑去，我們知道他們是在吃飯了；於是：我們也就歸途。這時間，馬路上已經一片燈光了。

三友式收音機攝成的有聲片試音記

（亞文）

機械家馬德建，和司徒眞義孫瑜三人，所發明的自製三友式收音機，——這也是國產影片界裏的一個福音吧，——他們費了幾年的心血，纔告成功，集了很鉅的資本，創辦着一家電通影片公司，聘請着不少男女演員、和從前在天一公司的攝影師李熊湘，去試驗攝製片段的有聲片，昨日上午，在卡爾登放映試片，我也跑了去參觀，覺得成蹟很好，大有一記的價值。

他們這個片段有聲片，第一段是寫着收音和拍攝的經過字幕，配着音樂的聲調，第二幕是白片，銀幕上一點影兒也沒有，只聽見襲秋霞女士的口音，發出很流利的國語，和互容的粵語，咬字很爲清晰，第三段是有聲有色的影片了，先由徐琴芳和范雪朋清唱「四郎探母」，後來就是李麗蓮的歌舞，那舞鞋在光滑的地板上登：…登：…發聲，和歌喉宛轉的唱句，都是很清晰而嚮亮的，還有童星黎鏗唱黨歌，這位小寶寶，只有五歲的年齡，喉嚨很響，而且捏了一個小拳頭，稚態可掬的眞是好看，末了就是襲秋霞女士的報告，——這個三友式的收音機，能有這樣的成蹟，我眞佩服那馬君等的研究勁深，並希望電通公司，早日開拍成一部有聲電影來問世，這是一定要使那一般電影迷的熱烈地歡迎的，而且也可以同那外國有聲片頡頏一爭，不禁拭目在望呢。

「亮眼瞎子」

華東公司的處女作　韓蘭根葉娟娟主演

華東影片公司的產生，是由前孤星公司的中堅份子芳涯及滑稽博士韓蘭根兩人合資創辦，他們發起時的宗旨，本想再行招些外界的股資，成立一大規模的影片公司，所以在首都新街口就設立了一所駐京辦事處，後來他們慮及時局不景氣，百業凋零，恐遭失敗，就改變方針，先從小公司着想，所以在三四月前就產生了一個小規模家庭式的華東公司在南京小南門，他們不喜歡誇張的，故開辦至今已有三四月，處女作『亮眼瞎子』亦已全部告竣，而外間知道的仍很少，至於『亮眼瞎子』却是一部提倡農村教育的滑稽影片，不是專門胡鬧而沒有意識者，再加上芳涯的精心導演及韓蘭根葉娟娟的細膩表演，眞是錦上添花，相得益彰。

大上海大戲院　西藏路五百號　電話九三三二二
今天開映四場　早晨十一時　(午)三時　五時半　(夜)九時一刻
麗琳哈蕙　劉亞理斯
女性的追逐
LILIAN HARVEY IN "MY WEAKNESS"
(日)樓下六角　樓廳一元　花樓一元半　(夜)樓下一元　樓廳一元半　花樓兩元

The Western Theatre 西海戲院　新閘路　池浜橋
今天日夜開映四場　(日)二點起　四點起　(夜)七點起　九點起
價目樓下小洋兩角
張玖瑲 九本
每場加映國產鉅片

夏令配克　隨時入座　新卡德路靜安寺路口　電話三一九八五號
(每日)三時　五時　七時　九時一刻（連映四次）
恩哈婷主演傑作
陌路幽情
ANN HARDING IN "WETWARD PASSAGE"
(座價)四角・八角・七時半後・六角・一元・兒童減半

「康天寗」三種汽車
價值之高　遠勝一切
康天寗烽火號
康天寗飛童號
康天寗愛字號
康天寗之紅印引擎。在最精製之引擎中。素來首屈一指。今康天寗之三種汽車。全裝此著名之引擎。故其價值之高。可以不言而喩。
請即惠臨參觀試一試。俾知康天寗汽車機力之穩快。如飛。乘坐之舒適如意。
經理　上海福林汽車公司　大西路三十六號——電話二八五五四號

東南大戲院　小東門民國路　電話八三一六六
今天日夜開映四場　(日)二時起　四時起　(夜)七時一刻　九時一刻起
價目大洋二角　三角
鄭應時導演
高占非　王人美　主演傑作
春潮

東海戲院 EASTERN THEATRE　提籃橋茂海路
每天開映四場　(日)二時起　四時起　(夜)七時起　九時一刻起
吳文超導演　王飛娟主演
晨曦
晨曦表示太陽升了！　晨曦放射國片的光芒！
樓下小洋兩角　(日夜一律)　樓上小洋四角

威利大戲院 WILLIE'S THEATRE　乍浦路海寗路口　電話四三九八二號
(每日)三時　五時　七時　九時（連映四次）
千古奇案
"THE CRIME OF THE CENTRY"
(價目)二角　四角　日夜一律　隨時入座　均可看全

北京大戲院　北京路貴州路口　電話九四一一〇
今天日夜　(日戲)二時半　五時半　(夜戲)九時一刻　開映三次
寂寞的妻子們
原名「空幃獨守」"LONEY WIVES"
價目　大洋三角　五角　七角　日夜一律

海鹽肇禍二英國青年 華方待遇優渥已返滬
駕汽車撞傷一華婦被扣留 外傳三百元釋放全屬無稽

今晨英文泰晤報載一消息、謂有英籍青年二人一名馬汀（二十歲）、一名司多塔（二十三歲）、於本星期二上午十時駕自備汽車經滬杭公路往浙遊覽、不幸在杭州二十九英哩之海鹽縣境路上撞倒一華婦、竟被該地當局扣留監禁、要求鉅款賠償、否則不予釋放、現此事爲本埠英領館所聞、已出爲交涉、又謂、馬汀住辣斐德路六百十號其父在天祥洋行爲工程部經理、星期三曾接得其子之信、索款甚殷、其父初疑犯戒嚴令、在夜間駕車被捕、故攜款三百元赴浙、旋知因車肇禍即向當局設法釋放、並聲明否則將訴諸英領館、馬汀之母謂聞上海公安局已電海鹽請當局釋放、此事爲近來罕見不鮮者、上星期有一外婦及吳車夫、亦爲中國當局扣留云、

意、欲以此事宣傳爲中國官吏虐待外籍旅行之藉口、則爲渠所不許、渠謂中國官吏之處置此案之公正寬大、爲他國對外人所無之事、報載渠與二青年尚未返滬說、尤爲無稽、因三人均於昨晚安然抵滬也、一俟英領署調查完畢後、渠將公佈中國官吏待遇優越之詳情云云、

關於此事大美晚報記者得悉此英籍青年、已於昨晚安抵上海、馬汀氏之父對記者云「中國官吏待遇渠等之佳、係在世界各國所鮮有者、」渠謂此案已由英領事與中國當局調查辦理、詳情如何、現難奉告、但堅決否認中國官吏有待遇不中事、將來一俟解決、當將此事經過公佈以示大公、又聞馬汀氏致其父之函內、即述中國官吏待遇優渥、其父赴海鹽後、已將困難解決、馬汀氏現暫不願將詳情宣佈、但否認渠曾繳款三百元、作爲救其子、言中有此次被釋、並無涉及銀錢一事之意、並云外間有懸

設護漁辦事處
漁業管理局裁撤後 主任已內定袁良驊

實業部自將各漁業管理局及漁業改進委員會停辦後、所有管理局及改進會、均於上月終結束、實部曾令江浙區漁業管理局長袁良驊暫管江浙區管理局及改進會文卷、袁良驊曾於六日向部報告、並請示改進會職員欠薪解決辦法、於今晨七時來滬、並領來改進會工薪二千餘元、隨即發清、

實部因護漁事須有統一機關管轄、決在滬設立護漁辦事處、地點相近黃浦灘路、以資便利、所有前江浙區之海鴻海鷹海鶴表、海四巡艦、及冀魯區閩粵區巡艦各一艘、共六艘、統歸護漁辦事處管理巡行閩粵贛浙江浙各洋面、每艦上添武裝士兵卌四名、待遇照過去規定、每年十六萬八千元、辦事處主任、已內定江浙區前局長袁良驊充任、該項計劃、已呈請行政院核示、日內即可發表、前實部向德訂購七漁輪、用運到期未有確期、將來亦由辦事處管轄、

至於漁業建設費征收處、未定上月底同時結束、因各分征處賬目不及彙集、故行展期、該處前呈部展期至本月十五日結束、所有職員欠薪八個月、實部定呈報後發給、然職員不允先簽收據、故副主任駱用弧已晉京請示、正主任戴鑫唐、于今晨八時、偕稽征科科長胡調晉京、向部請示先發欠薪、以便如期結束云、

搜查大江書局
因出版藝術方法 曾含有共黨意義

昨日上午十時五十分匯司捕房四十八號華探及西副探長等協助上海市公安局政治部副領班王文俊及杜孟森二人、持有江蘇高等法院第二分院搜查票、前往七浦路一百七七弄第三號大江書局搜查、當在該書局內抄得「藝術方法論」一百六十二本、印版二十六塊、皆含有共產意義、遂一併帶入捕房、

該案本定於今日上午在高二分院審理、後因他故、面改至下午三時許審理云、

航空獎券之暢銷

國民政府航空公路建設獎券、現已發行至第三期、銷數逐期增加、自第二期起、每號分六十條出售每條大洋一元、故成績更佳、據聞上屆特獎頭條分售出、茶役小販、均獲一條、各得大洋五萬元、足見非資本階級中人均有立成鉅富機會、自本期起復應各界要求、將開獎期限縮短、改爲每兩月開獎一次、獎券辦事處爲加緊工作、前有房屋不敷應用、特行添租左鄰房屋愛多亞路一八七及一八九號兩幢、內部裝修業已竣事、不日即將遷入辦公、第三期獎券準于本年十二月二十九日上午在逸園開獎、現距開獎僅三星期、開獎券已銷逾半數、每日購者極爲踴躍云、

請日送還金皙
徐樓兩律師函法領 歸法租界捕房核辦

金皙代表律師徐樓允梅、致法總領事函云、逕啓者、本律師等受金皙家屬委任辦理金皙被法中央巡捕房、助同日本總領事署逮捕羈押一案、本月六日、本律師等已將金皙被捕經過告明及其歸化中國國籍許可證書、提示於貴總領事、並蒙而允本律師等代表金皙家屬、請貴總領事通知日本總領事、應將金皙逕還法中央巡捕房核辦之要求、本律師等現代表金皙家屬表示感激、查金皙前本朝鮮籍、於民國十八年十月五日、隨同其父金永鐸（即金澈）歸化中國、取得中國之籍、民國二十二年十一月二十二日下午六時後、在法租界金神父路、被法中央巡捕房助同日本總領事署逮捕、現羈押於日本總領事署內、本律師等代表金皙家屬、請貴總領事迅予通知日本總領事、應將金皙逕還法中央巡捕房核辦、爲特檢同金皙歸化中國國籍許可證書原本副本各一件、請查驗、並希見覆爲荷、此致大法國總領事梅、計附呈歸化許可證書原副本各一件、律師徐樓允梅、

黃包車夫強擄女乘客 幸遇過路人未遭姦污
車夫荀文晉向荒僻處拉存心不良 原告施秀英逕院後尚犯有民事案

區域人荀文晉、今晨被楊樹浦路捕房解送特區地方法院以強姦未遂罪提起公訴、經劉毓桂推事開第三刑庭訊問結果、諭令下星期二宣判、

捕房律師張天蔭君陳述云、工部局對被告以刑法第二百四十條第七項強姦未遂罪起訴、緣告訴人施秀英家住楊樹浦路意威里十二號、向在上海第三紗廠工作、於本年十一月間請假回常州原籍、近始返來、於昨日下午六時乘火車抵滬北站下車、旋因攜有行李、故僱坐黃包車返家、依照普通情形、由北站至楊樹浦代價須六七角之多、而被告荀文晉所拉八〇〇六號黃包車、僅索價三角半、施遂上車前行、又照行程路線言、向楊樹浦路而拉爲最近、而被告則由齊物浦路轉灣而走、當時施曾指點謂「此路不對」令依楊樹浦路行走、卒以被告不聽指示、且答前面工部局正在修築馬路、黃包車不能通行、後至福當路口、被告再轉灣、其後又折往蘭路、實則工部局在楊樹浦路並未有修築馬路之情事也、

張律師繼謂、被告將車拉至福當路近蘭路附近一尚未定名之荒地方、被告僞言施稱、渠欲向車箱下取自來火點燈、當即將施推倒地下、施行非禮、施當呼救、而被告以手將其口撳住、使不得喧張、而施遂張口嚙被告手、當時一方面因被告將手撳口太重、致施秀英口中流血、另一方面被告之手指、則被嚙而有齒印甚深、如此後、被告即脫下雨衣覆於施之面上、使無聲息、而一面即欲實行強姦、惟時適有過路人張阿根撞見、被告乃即躍身而起、而女亦爬起、女見張阿根、即上前拉住呼救、張乃將被告捉住、後遇華捕、乃交與華捕帶入捕房、對於該案證物有告訴人施秀英之隨身衣服可以作證、蓋昨日方雨、施女被撳倒地下後、致衣服沾有泥跡云、

據被告荀文晉供、至蘭路口、乃欲點燈令起立、而施不肯、乃口角、施即掌渠耳光、渠乃將其一推、使早絆於車槓、施一滑自行跌倒云、而路人張阿根則稱、渠僅見施在地下爬起呼救云云、詢之施、則堅稱被告欲有強姦舉動云云、

又原告施秀英、前曾犯有民事案、迄未解決、而法院方面、亦曾出有拘票而未曾拘到、今日以因案到院、而法院方面、故今日開庭時、施係由拘留所中提出、迨一案了結後、再審以民事案云、

今年過年 爲一生最快樂的年關

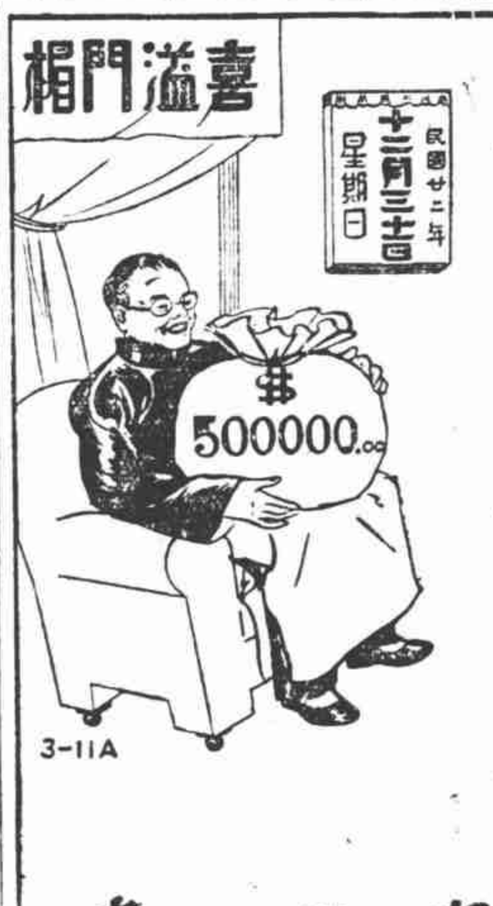

凡購買國民政府航空公路建設獎券者人人有得鉅獎之希望

第三期獎券準於十二月廿九日在上海逸園當衆開獎

存券無多 欲購從速

輪船出口報告

班	船名	日期	公司
▲甯波班	新北京	八日	太古
	新甯紹	八日	甯紹
	鴻興	八日	達興
	新江天	九日	招商
	甯興	九日	三北
▲長江班	沙市	八日宜昌	太古
	萬象	八日	三北
	隆和	八日	怡和
	黃浦	九日	太古
▲北洋班	德安	八日午大連	太古
	明生	八日青島	怡和
	阜生	八日烟津	怡和
	普安	九日青島	華商
▲南華班	慶元	八日午汕港粵	太古
	源生	八日汕港粵	怡和
	四川	九日廈港粵	太古
▲溫州班	嘉禾	九日	招商
	廣濟	十二日	招商
▲福州班	捷陞	十二日	怡和
▲瑞安陽平班	瑞平	八日瑞平沙	瑞興
	新瑞平	十三日楚瑞平	瑞興
▲通揚班	大和	八日	大達
	志大	八日	大通
	正大	九日	大通
	大豫	九日	大達
	鴻大	十日	大通
	大慶	十一日	大達
	隆大	十一日	大通
	江靖	十一日	大達
▲溫台班	大華	八日穿石台	聯安
	台州	九日定石黃	聯安
	舟山	十一日定穿海	聯安
	達興	十二日定石海	聯安
	穿山	十三日穿石海	聯安
	益利	十四日定坎溫	聯安
▲香港小呂宋班	傑弗遜	九日	大來
	批亞斯	十三日	美郵
	加拿大	二十日	昌興
	俄門將軍	二十日	太平洋
▲歐洲郵船班	散佈羅根	八日享堡	美最時
	康脫羅沙	十二日曲里阜	意郵
	斐烈克	十六日馬賽	法郵
▲太平洋郵船班	傑克遜	十二日西雅圖	美郵
	潘興將軍	十三日舊金山	太平洋
▲世界班	茄菲德	十九日	大來

◉隆和輪船 本輪準本月八日星期五午夜由金利源碼頭開往漢口各埠沿途均無躭擱另設特別官艙裝設臥鋪請臨怡和洋行接洽電話一五二九〇號

◉明生輪船 本輪準本月九日星期六下午七時由順泰碼頭開往青島烟台天津沿途均無躭擱另設特別官艙請臨怡和洋行接洽電話一五二九〇號

◉阜生輪船 本輪準本月九日星期六下午二時由老甯波碼頭開往威海衛烟台天津沿途均無躭擱另設特別官艙請臨怡和洋行接洽電話一五二九〇號

◉源生輪船 本輪準本月九日星期六下午二時由順泰碼頭開往汕頭香港廣州沿途均無躭擱另設特別官艙請臨怡和洋行接洽電話一五二九〇號

船期

今日金融商業報告

國內 標金

金業交易所

一月份標金上午開盤	七〇〇·六〇
一月份最高價	七〇二·四〇
一月份最低價	七〇〇·〇〇
一月份午市收盤	七〇一·〇〇
十二月份上午登賬	七〇七·〇〇
一月份上午登賬	七〇一·〇〇
上午補水	七〇七·〇〇
一月份下午開盤	七〇〇·七〇

物品交易所

一月份標金上午開盤	七〇〇·三〇
一月份最高價	七〇二·四〇
一月份最低價	六九九·五〇
一月份午市收盤	七〇〇·七〇
一月份下午開盤	七〇〇·七〇

銀樓首飾金　大同行發出　每兩一百十元　收進　每兩一百〇四元

證券

華商證券交易所（現貨 開盤 收盤 下午）：整六、九六、金長、裁兵、一九關稅、一九善後、二〇捲烟、二〇關稅、統稅、鹽稅、金短各十二月份、一月份 [illegible]

華商紗布交易所

標準棉紗（反手二十支人鐘 順手十六支反手十支亦得照等級表代用）（淨盤外價外加稅銀）十二月期、一月期、二月期、三月期、四月期、五月期 開盤、二盤、三盤、收盤 [illegible]

標準棉花（國產細絨棉花紡二十支棉紗原料照等級表代用）（三十二支二十支十六支十支棉紗原料亦得照等級表代用）十二月期、一月期、二月期、三月期、四月期、五月期 開盤、二盤、三盤、收盤 [illegible]

麵粉交易所

綠兵船標準 十二月期、一月期、二月期、三月期、四月期、五月期 開盤、二盤、三盤、收盤 [illegible]

銀洋錢市

早市 午市：銀元、厘角、拆息、銅元、衣牌、角坯、貼水、拆價 [illegible]

國外匯兌

海外匯市撮兌：英匯、美匯、法匯、日匯、印匯、德匯、荷匯、大條近期、大條遠期、英美匯兌、美銀價、倫敦先令、孟買匯價 [illegible]

各國貨幣市價

十二月八日（星期五）上午：英金磅、英金票、先令、美金票、美金磅、美金、美鈔、坎拿大票、日金票、法郎票、德國金磅、金馬克票、俄國金幣、俄國金票、意大利票、新加坡票、印度票、菲律濱票、暹羅票、安南票、瑞士票、比利時票、香港票、哈爾濱票 [illegible]

國外電匯

魚市（十二月八日）

種類	價格（每担）最高	最低	種類	價格（每担）最高	最低
大黃魚	[illegible]	[illegible]	鰳魚	[illegible]	[illegible]
小黃魚	[illegible]	[illegible]	鯧魚	[illegible]	[illegible]
鯿魚	[illegible]	[illegible]	鯊魚	[illegible]	[illegible]
鱸魚	[illegible]	[illegible]	鰻魚	[illegible]	[illegible]
鮭魚	[illegible]	[illegible]	白鱔	[illegible]	[illegible]
鮮鰻	[illegible]	[illegible]	花鰱魚	[illegible]	[illegible]
鮸魚	[illegible]	[illegible]	河鰻	[illegible]	[illegible]
青專	[illegible]	[illegible]	青魚	[illegible]	[illegible]
梭子蟹	[illegible]	[illegible]	鯽魚	[illegible]	[illegible]
烏賊魚	[illegible]	[illegible]			

（美聯社）

紐約電匯、倫敦、日本、上海、紐約 [illegible]

麥市　芝加哥 七日 [illegible]

五金　倫敦 七日 [illegible]

銀市　紐約 七日 [illegible]

紐約遠期銀市　紐約七日——市價緩低成交八五〇、

棉市　紐約 七日 [illegible]

橡皮　紐約七日——市價續漲成交一、

糖市　紐約七日——市價貸落成交一四、三

紐約證券市　七日 [illegible]

倫敦證券市　倫敦七日 [illegible]

失敗是成功之母，勿必灰心！儲蓄是致富捷徑，請下決心！

每月存洋廿二元二角九分 十五年期滿便得洋一萬元

統原商業儲蓄銀行 天津路二十號

美商美豐銀行

本行經營一切商業儲蓄銀行業務手續簡便服務周到如承賜顧無任歡迎

上海南京路念九號 電話一一三〇〇號

分類廣告

券

久咳易成癆

多咳則傷肺日久易成癆因癆而致命者不可勝數唯有治癆必愈之藥造命外國醫藥先進尚無發明現祇唐拾義醫師發明之久咳丸經驗數十年保肺服後直接有革除咳去痰力根本治咳之特效故得社會公認確知之唯一良藥世界各埠均有出售總發行所上海廣西路父子大藥廠

券

（一）補券附郵票五十四分可得人體美「裸影」照相集一冊及上海中西名伶「二十」寫真一冊中間附世之珍二附鄭票四十分可得非常名貴（二）「性欲之愛情」的專書六冊郵票四十分可得小說一冊（三）附郵四十分可得香豔小說一冊上海福州路中市星之本公司國書局謹啓

醫學實驗專書 [illegible]

大美印刷所

本所開辦迄今素以印刷的精良迅速觀和服務的精神博得顧客們的信仰心所以各界對於印刷及時間及經濟等事所最要的各種精美品本所都能到來的一切需要迎及送到而難疑問題解決

大美印刷所 愛多亞路十七號 電話八四〇八〇

請飲本場特等牧牛牛奶每日送到府上新鮮清潔最合衛生

美商哥倫比亞牧場

虹橋路一百念號 電話七〇三三五 經理：漢滿樂 (E. H. HIMROD—Manager)

上海源記總報社招請外埠各地分銷啓事

本社創立民國元年專辦國內報紙担任推銷如滬地華文大美晚報（甯波日報）全球發行本社獨家經理並代理滬地應有各報等現各埠均有分社成立茲因擴充營業起見故特再招凡有意承銷者請投函本社接洽手續最爲簡便批價與各報館原價値同備有詳章附郵一分即寄如個人愛閱國內各報者均可來函向敝社訂定另備有閱戶詳章函索即寄又本社附設廣告公司代登滬地各大小報取價低廉手續簡便登載迅速君欲登載請函洽爲荷

社址上海南市梅家弄一七弄一號 源記總報社啓